



PDC-VB

PLAN DE DESARROLLO COMUNITARIO PARA EL BUEN VIVIR DE SAN PEDRO DE YUNGA



Foto (cortesía)

Directiva de la Comunidad:

FUNCION	NOMBRES	APELLIDOS	EDAD	SEXO	AÑOS DE DIRIGENCIA
PRESIDENTA	SEGUNDO	GUANOQUIZA			
VICEPRESIDENTA					
SECRETARIO					
TESORERO					
VOCAL 1					
VOCAL 2					
VOCAL 3					
VOCAL 1 SUPLENTE					
VOCAL 2 SUPLENTE					
VOCAL 3 SUPLENTE					

Equipo Técnico Comunitario:

NOMBRES	APELLIDOS	SEXO	EDAD



**GOBIERNO AUTÓNOMO DESCENTRALIZADO
DE LA PARROQUIA DE TARQUI**

Lcdo. Mario Bolívar Saquipay Nivicela PRESIDENTE DE LA JUNTA PARROQUIAL (COMISIÓN DE PLANIFICACIÓN)	
SRA. CARMITA LEONOR VELE PUCHI	VICEPRESIDENTA (COMISIÓN INFRAESTRUCTURA - AMBIENTE)
SR. MILTON PANZA	PRIMER VOCAL (COMISIÓN DE SOCIALES)
LCDO. LAURO SIGCHA VELE	SEGUNDO VOCAL (COMISIÓN DE DESARROLLO ECONÓMICO)
DRA. LOURDES LOJA TEPÁN	TERCER VOCAL (COMISIÓN DE EDUCACIÓN, CULTURA Y DEPORTES)
DR. CORNELIO ROSALES JARAMILLO DRA. PATRICIA ÁLVAREZ	ADMINISTRADORES DEL CONTRATO TÉCNICOS DE LA JPT

COMITÉ DE PLANIFICACIÓN Y DESARROLLO TERRITORIAL

Sr. Braulio Hipólito Illescas Arévalo PRESIDENTE	
Leonor Cecilia Tepán Lojano	Felicia lojano
Carmen del Rocío Puchi Puchi	Patricio Panza Saquipay
María Esperanza Muñoz Puchi	Manuel Lorenzo Muñoz
Carlos Vele Tepán	



**CONSULTORA DE GESTIÓN TERRITORIAL
INDITEQ CÍA. LTDA.**

DR. ROSENDO WILLIAM QUINCHE SALTOS	PRESIDENTE EJECUTIVO
LCDO. MARIO QUICHIMBO SUMBA	GERENTE GENERAL
ECO. SEGUNDO FREIRE CHAGLLA	COORDINADOR TÉCNICO NACIONAL
EQUIPO TÉCNICO: Ing. Iván Aguilar Aguilar, Eco. Yeline Guachamín Benalcázar, Soc. Alexandra Herrera Guerrero, Julio Ayala Macías, Nancy Zhunaula Sigcho.	PROMOTORES COMUNITARIOS: Viviana Tepán Puchi, Fanny Rodas Álvarez, Ramiro Duchitanga Duchitanga y José Luis Sigcha.

Nota: Se autoriza la reproducción total o parcial de este documento siempre y cuando se cite la fuente

Cuenca: Bajada del Vado 13 -87 y Calle de la Cruz PBX: 593 7 2849598

www.inditeq.com.ec

**DERECHOS RESERVADOS
JULIO - 2011
CUENCA - ECUADOR**



1.- Identificación:

Sector - Barrio:
 Comunidad: San Pedro de Yunga
 Parroquia: Tarqui
 Cantón: Cuenca
 Provincia: Azuay
 Año: del 2011 al 2015

Mapa de la comunidad

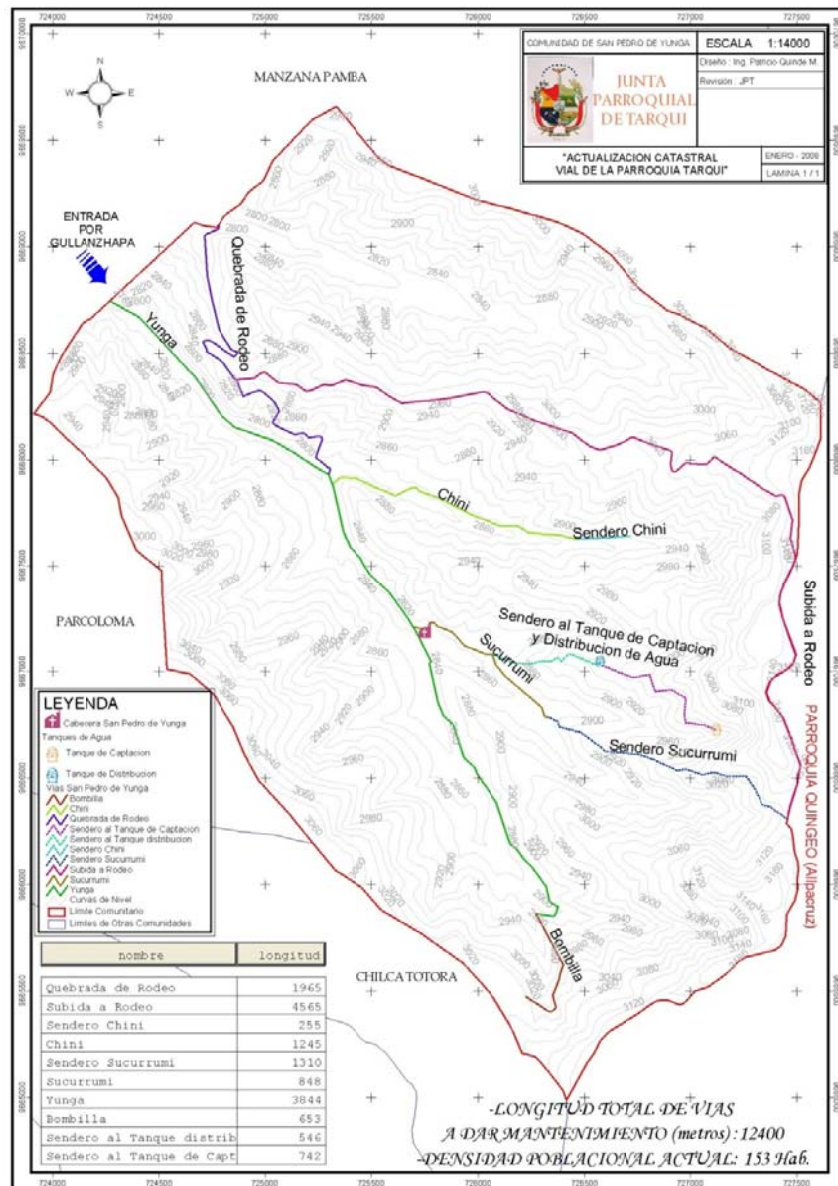

Fuente: Catastro vial de la parroquia Tarqui JPT



2.- Presentación del plan

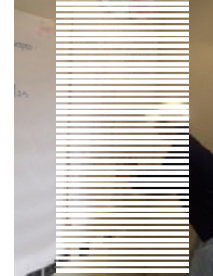

El Plan de Desarrollo de la comunidad de San Pedro de Yunga, es un instrumento que hemos construido mediante la participación¹ directa de todos y todas, el mismo nos da las guías y nos permite la toma de decisiones y mirar (proyectar) “**nuestro futuro**” en base a los problemas más graves que nos afectan, analizando, discutiendo las causas que lo originan, y las consecuencias que sufrimos todos los días, para ubicar las soluciones mediante una minga², en donde participamos los vecinos de la Comunidad, en la búsqueda de las soluciones que posibiliten superar la pobreza, las desigualdades sociales y económicas, que partiendo de las problemas que elegimos democráticamente.

San Pedro de Yunga, se orienta hacia metas posibles de cumplir y que son producto de la reflexión comunitaria, enmarcados en los preceptos de la solidaridad y justicia social a las familias que están en peores condiciones de acceso a los servicios públicos. Los problemas que más sentimos es la debilidad organizacional, sentimos inseguridad en nuestras viviendas y la seguridad social como un derecho de todos y todas; se unen otros problemas como son las carencias en alimentación, salud, educación, vivienda, trabajo y los servicios el saneamiento ambiental, riego, las comunicaciones; siendo necesario que con nuestro esfuerzo lleguemos al Sumak Kausay, el Buen Vivir³ en el cumplimiento de nuestra Constitución Política.

Es por justicia y derecho reconocer a los *Coordinadores Comunitarios*⁴ que fueron nombrados por la Comunidad y que con esfuerzo, dedicación y sacrificio contribuyen al desarrollo integral de la parroquia y comunidad. Estos compañeros

¹ El objetivo que persigue la participación de los ciudadanos en los asuntos públicos no es otro, que darle contenido y ampliar la democracia (recordemos que democracia significa "gobierno del pueblo"), avanzando en lo que se conoce como "democracia participativa". Wikipedia, Enciclopedia Virtual Libre.

² “Existen actividades de beneficio comunal que se las realiza de manera colectiva, a través de la minga. Las mingas comunitarias son fiestas de trabajo; son utilizadas para la construcción de caminos, canales de riego, para apoyarse entre familias en las cosechas, siembras, en la construcción de casas y preparación de matrimonios, en las mingas se manifiesta la solidaridad comunitaria. Los Kayambis, como todos los pueblos de la nacionalidad Kichwa mantienen la minga como forma de cooperación colectiva en el trabajo”. SISTEMATIZACIÓN DE LA INICIATIVA DEMOSTRATIVA DE CAYAMBE: “MINGAS COMO EXPRESIÓN DE VOLUNTARIADO Y PRESUPUESTO PARTICIPATIVO”. 1 Tomado de la página web del CODENPE., Consejo de Nacionalidades y Pueblos del Ecuador. www.codenpe.com.gov.

³ Referencia Constitución Política del Ecuador.

⁴ Equipo de promotores comunitarios, responsables de llevar el proceso nombrado por la comunidad.



y compañeras se constituyen en los actores claves en la orientación de las acciones futuras de seguimiento y evaluación de las iniciativas desarrolladas, de los acuerdos establecidos y en la implementación de las estrategias de control social, dentro del esquema de Participación Política implementada en la Parroquia de Tarqui⁵.

Estamos consientes que, iniciamos una nueva etapa en la consolidación de una nueva forma de planificar y desarrollar el territorio, sustentada en la participación y decisión activa de hombres y mujeres de nuestra comunidad y seguros estamos que daremos continuidad con mayor fuerza y dedicación, poniendo en práctica nuestra experiencia y aprendizajes durante este proceso.

Finalmente es digno el reconocer a los miembros de la directiva de la comunidad, la decisión política y financiamiento del Gobierno Parroquial de Tarqui, presidido por el Lcdo. Bolívar Saquipay Nivicela, y al equipo técnico de la Consultora de Gestión Territorial INDITEQ, facilitadores y sistematizadores del proceso en marcha.

4.- ¿COMO LE HICIMOS?



Con el apoyo de la Junta Parroquial de Tarqui, iniciamos este proceso con la promoción en la comunidad sobre la importancia de participación comunitaria en la planificación. Previamente el Gobierno Parroquial y el Comité de Planificación y Ordenamiento Territorial de la Parroquia acordaron un cronograma de visitas a las comunidades; dada la importancia se realizaron en la parroquia 30 asambleas de promoción, participaron las autoridades y técnicos de la junta parroquial y de la Municipalidad de Cuenca, en donde se compartieron los aspectos relevantes para la participación del proceso.

⁵ Sistema Gestión Participativa de la Parroquia Tarqui implementada.



Los responsables del proceso capacitaron a los coordinadores comunitarios, el mismo que sirvió para que opinemos para el perfeccionamiento de la boleta censal con nuestras ideas en talleres generales y de seguimiento comunitario.

Para realizar el Autocenso Comunitario nos preparamos con responsabilidad, con el liderazgo de los dirigentes del Comité de la Comunidad y los Coordinadores comunitarios, nos organizamos por sectores para realizar el autocenso comunitario en toda la parroquia, de manera particular en nuestra comunidad; el mismo que se desarrolló durante los días 20 y 21 de noviembre del 2010.

Con los datos preliminares y los primeros reportes (de indicadores), nos reunimos en un taller parroquial y seguimientos (a los coordinadores comunitarios), con técnicas de la comunicación popular preparamos los materiales con la finalidad de hacer conocer los problemas que obtuvimos con el auto-censo comunitario. Se convocó a la asamblea comunitaria en donde se expuso los resultados y con esta información se decidió cuáles eran las dificultades prioritarias que atravesaban las familias de la Comunidad, mediante el voto directo de cada uno de los participantes.



Con la priorización se decidió elevar a perfil de proyecto el problema más importante y con la dirección de la consultoría se trabajó en varios talleres la formulación del mismo.

Es gratificante para los participantes haber sido actores de la planificación de los destinos de la comunidad, pero sobre todo ser protagonistas en la búsqueda nuestros problemas y soluciones.

Lo importante es el proceso y cómo desde todos ayudamos y aportamos. La participación es divertida. El sistema de participación ciudadana construye, la



experiencia nos enseña y es aquel donde muchos opinamos, proponemos y participamos en aspectos que nos aquejan, frente a un modelo donde unos pocos decidían en todo. En estos ejercicios ciudadanos nos llevan a superar muchas divergencias y opiniones, de enamorarnos de los procesos, de querer estar en todo y dejar que en el camino se vayan sumando cada vez más personas: opinando, proponiendo...construyendo. Entendemos el conflicto como una oportunidad para que cada uno de nosotros cambie, no como algo que hay que evitar sino – en todo caso- aprovechar para fortalecer la participación y la democracia en la Comunidad.

4.- BREVE DESCRIPCIÓN DE LA COMUNIDAD.



La comunidad de San Pedro de Yunga, se encuentra ubicada al suroeste de Cuenca a una distancia de 25 Km aproximadamente. Limita al norte con la comunidad de Manzana Pamba, al sur con la comunidad Chilcatotora al este con la parroquia Quingeo; y al oeste con las comunidades de Gullanzhapa y Parcoloma respectivamente; su clima es templado, con una temperatura promedio de 12°C y a una altura aproximada de 2.650 metros del nivel del mar.

Festividades principales de la comunidad

FESTIVIDAD	FECHA DE	TIPO DE
------------	----------	---------



	CELEBRACION	FESTIVIDAD
San Pedro	Junio	Religiosa Cultural
Carnaval		Cultural

Principales organizaciones comunitarias

ORGANIZACION	A QUE SE DEDICA	FECHA DE FUNDACION	NUMERO DE INTEGRANTES
Comité de la Comunidad.	Desarrollo Comunitario		

5.- ASPECTOS TÉCNICOS Y METODOLÓGICOS:

EL DIAGNOSTICO con la aplicación del autocenso comunitario, convocado por sus dirigentes, realizado por sus pobladores, criticado y construido por los Promotores Técnicos Comunitarios.

LA PREPARACION Y FORMACION en el que se aprende haciendo, luego se sintetiza y se genera conocimiento en preparación técnica, manejo de información, manejo de asambleas, manejo de instrumentos sociales de participación, comunicación popular, formulación de proyectos, investigación de indicadores, investigación y aplicación de competencias de gobierno y constitución. Los promotores técnicos no son objetivos para hacer el plan, son sujetos sociales, con roles y autoconfianza, es decir van más allá de ser instrumentos para convertirse en protagonistas comunitarios (protagonismo comunitario).

FORMACIÓN COMUNITARIA:

LAS ASAMBLEAS.- para designar a los representantes que se transformarían en los PROMOMOTORES TECNICOS, para priorizar problemas, para decidir el futuro de su comunidad y para decidir el horizonte de desarrollo y aprobación de sus proyectos.



FORMULACION.- para el Plan comunitario y para los perfiles de proyectos con instrumentos facilitados a los Promotores, manejados con su comunidad, complementados con ajustes de las opiniones de sus pobladores. Los planes comunitarios fueron decisiones sobre su problemática y sobre las prioridades de la población. Se reconoce que los niños los jóvenes y adolescentes tienen aún bajo poder para incidir en la formulación, pese a haber sido convocados para que escriban su plan comunitario, no lo organizaron todas las comunidades.

EL GOBIERNO Y SUS COMPETENCIAS.- Desarrollado el Plan Estratégico, formulado proyectos y establecido el horizonte de desarrollo una vez ejecutados sus proyectos, se ha formulado un plan de gobierno hasta el año 2017, no en función de las prioridades de sus gobernantes, si no por la imposición de la Asamblea Comunitaria. Cada Estrategia y política dispone de indicadores; cada proyecto se remite a los resultados de la actualización del Auto Censo y responde al PLAN COMUNITARIO, al PLAN PARROQUIAL y por ende a las prioridades del Plan Nacional. Es decir, los proyectos se dirigen a la meta final de reducir la pobreza por necesidades básicas insatisfechas (pobreza estructural) como a la de ingresos (pobreza indirecta). Cada perfil de proyecto formulado por los PROMOTORES TECNICOS COMUNITARIOS contiene metas concretas de reducción de la pobreza estructural, ellos fueron conocidos por el Gobierno Parroquial Autónomo Descentralizado para que sobre él construyan su PLAN DE GOBIERNO hasta la finalización de su período y las metas de desarrollo hasta el 2017.





EL CONTROL SOCIAL con la información levantada y construida por sus propios pobladores, con indicadores relevantes de desarrollo y con un SISTEMA DE INFORMACIÓN PARTICIPATIVA (SIP) que muestre animadamente el estado de desarrollo de la comunidad y de Tarqui, sólo allí se puede hacer Control Social y Gobierno.

Cada uno de los proyectos comunitarios contiene un presupuesto que responde a los objetivos planteados y a las competencias de gobierno que las entidades de los diferentes niveles de gobierno son corresponsables de su ejecución y sobre quienes el GOBIERNO PARROQUIAL también ejercerá su derecho de Control Social, tal cual la población lo hará a su gobierno parroquial.

6.- LÍNEA BASE:

6.1. DEMOGRAFIA

Población.- Según los datos del Autocenso Comunitario, Tarqui 2010; en la comunidad de Las Americas , viven 71 hombres y 84 mujeres, dando un total general de 155 habitantes, el mismo que representa el 2% de la población total de la Parroquia Tarqui.

POBLACION PARROQUIA TARQUI

COMUNIDAD	HOMBRES	MUJERES	Total general	% poblacional
SAN PEDRO DE YUNGA	71	84	155	2%
	46%	54%		

Fuente: Auto censo Comunitario Junta Parroquial de Tarqui2010.

Elaboración: Equipo Técnico INDITEQ Cía. Ltda.



Viviendas.- Según los reportes en la comunidad de Las Americas, se censaron un total de viviendas, de las cuales 55, estuvieron presentes los días del Autocenso que representa el 58%, 28 ausentes que en porcentaje es el 29%, 9 son viviendas desocupadas representando el 9% y 3 en construcción que es el 3%. Lo que se demuestra en el siguiente cuadro.

DATOS GENERALES DEL AUTO CENSO POBLACIONAL TARQUI

COMUNIDAD	CENSADAS	AUSENTES	DESOCUPADAS	EN CONSTRUCCION	Total general
SAN PEDRO DE YUNGA	55	28	9	3	95
	58%	29%	9%	3%	

Fuente: Auto censo Comunitario Junta Parroquial de Tarqui2010.

Elaboración: Equipo Técnico INDITEQ Cía. Ltda.

Número de Viviendas y Hogares Censadas.- En la comunidad existen 55 hogares, distribuidos en 44 viviendas, dando un promedio de 1.250 familias por cada vivienda censada.

VIVIENDAS Y HOGARES CENSADOS

COMUNIDAD	HOGARES	VIVIENDAS
SAN PEDRO DE YUNGA	55	44

1.250

Fuente: Auto censo Comunitario Junta Parroquial de Tarqui2010.

Elaboración: Equipo Técnico INDITEQ Cía. Ltda.

Estructura Poblacional.- La estructura poblacional por grupos de edad son los siguientes: recién nacidos 4 hombre y 6 mujer; en edad pre escolar 5 hombres y 8 mujeres; en edad escolar 19 hombres y 15 mujeres, jóvenes 10 hombres y 20 mujeres, adultos 17 hombres y 24 mujeres y adultos mayores 9 hombres y 8 mujeres, dando un total de 64 hombres y 81 mujeres. Según los datos obtenidos en varios hogares no se respondió a la fecha de nacimiento, razón por la cual existe un desfase entre el número total de población y la población por grupos de edad.

POBLACION POR GRUPO DE EDAD

COMUNIDAD	recién nacidos (0 años)		Pre escolar (1 a 4 años)		Escolares (5 a 14 años)		Jóvenes (15 a 29 años)		Adultos (30 a 64 años)		adultos mayores (mayor a 65 años)	
	hombres	mujeres	hombres	mujeres	hombres	mujeres	hombres	mujeres	Hombres	mujeres	hombres	mujeres
SAN PEDRO DE YUNGA	4	6	5	8	19	15	10	20	17	24	9	8
TOTAL GENERAL	40%	60%	38%	62%	56%	44%	33%	67%	41%	59%	53%	47%
total por grupo de edad	10		13		34		30		41		17	



% población por grupo de edad	7%	9%	23%	21%	28%	12%
-------------------------------	----	----	-----	-----	-----	-----

Fuente: Auto censo Comunitario Junta Parroquial de Tarqui2010.
Elaboración: Equipo Técnico INDITEQ Cía. Ltda.

Población con alguna discapacidad.- La población con alguna discapacidad, declara tener discapacidad mental 0, discapacidad física 6, discapacidad sensorial 2, de aprendizaje 0, y de sensorial y aprendizaje el 0, dando un total de discapacidad en la comunidad de 8 personas, representando un porcentaje del 5%, situación preocupante que la comunidad esta consiente que es un problema, ubicar soluciones. Ver siguiente cuadro.

POBLACION CON ALGUNA DISCAPACIDAD

COMUNIDAD	Mental	Física	Sensorial	Aprendizaje	Física y sensorial	Física y aprendizaje	TOTAL Población con alguna discapacidad	% discapacidad respecto de la población total
SAN PEDRO DE YUNGA	-	6	2	-	-	-	8	5%

Fuente: Auto censo Comunitario Junta Parroquial de Tarqui2010.
Elaboración: Equipo Técnico INDITEQ Cía. Ltda.

6.2.- SERVICIOS BASICOS:

A) VIVIENDA:

Las condiciones de las viviendas de esta comunidad, según el piso que poseen, son las siguientes: entablado 6, baldosa 5, ladrillo 4, caña 0, tierra 10, Otros 0, dando un total de 25 viviendas. Según estas cifras se puede concluir que la pobreza por las condiciones de la vivienda representa el 23% del total de viviendas.

CONDICIONES DE LA VIVIENDA: pisos

COMUNIDAD	Entablado	Baldosa	Ladrillo	Caña	Tierra	Otros	Total general	POBREZA POR CONDICIONES DE LA VIVIENDA
SAN PEDRO DE YUNGA	6	5	4	-	10	-	25	23%
VIVIENDAS EN MAL ESTADO								10

Fuente: Auto censo Comunitario Junta Parroquial de Tarqui2010.
Elaboración: Equipo Técnico INDITEQ Cía. Ltda.

B) AGUA:

Formas de Aprovechamiento de Agua de Consumo Humano.- Según el Autocenso comunitario, el abastecimiento de agua a los hogares es de la siguiente



manera: mediante red pública, tienen agua potable 0 hogares, mediante tubería con tratamiento 16 hogares, mediante tubería sin tratamiento 21 hogares, otras formas de aprovisionamiento 8 hogares, y 4 no poseen de este servicio. De acuerdo a los datos se desprende que el 0% de los hogares disponen de agua potable en esta comunidad.

FORMAS DE APROVISIONAMIENTO DE AGUA DE CONSUMO HUMANO

COMUNIDAD	POTABLE	entubada con tratamiento	entubada sin tratamiento	otras formas de aprovisionamiento	No tiene agua	Total general	% HOGARES QUE DISPONEN DE AGUA POTABLE
SAN PEDRO DE YUNGA	-	16	21	8	4	49	0%

Fuente: Auto censo Comunitario Junta Parroquial de Tarqui2010.

Elaboración: Equipo Técnico INDITEQ Cía. Ltda.

Disponibilidad de Agua para el Consumo Humano.- Las Americas, la disponibilidad de agua para el consumo humano, es un aspecto a considerarse dentro de la problemática comunitaria, del total general, responden que si tienen agua 38 hogares, y que disponen en situaciones precarias 13 hogares, representando el 24%, que no disponen de agua.

DISPONIBILIDAD DE AGUA PARA CONSUMO HUMANO

COMUNIDAD	SI TIENE	NO TIENE Ó ES PRECARIO	Total general	% DE INDISPONIBILIDAD
SAN PEDRO DE YUNGA	38	13	51	24%

Fuente: Autocenso Comunitario, Tarqui 2010

Elaboración: Equipo Consultor Inditeq Cía. Ltda.

Demanda Futura de Agua.- Uno de los problemas de la parroquia y particularmente de este sector es la carencia de agua, es así que para los próximos 5 años, el déficit de agua por hogar será del 89%. En la actualidad el consumo promedio respecto del total de los hogares que disponen el servicio es de 1.47%; el promedio de demanda futura de agua es del orden del 12.02%; dando un promedio total de 13.49%. El promedio de consumo se ubica en 2.45, siendo la cantidad demandada de 661.00 metros cúbicos para la comunidad. Ver Cuadro siguiente.

COMUNIDAD	CONSUMO DE AGUA		DEMANDA FUTURA DE AGUA			
	Cantidad consumo (m3)	Cantidad demandada (m3)	Consumo promedio respecto del total de hogares	Promedio demanda futura, por hogar	PROMEDIO FUTURO TOTAL DE AGUA	DEFICIT DE AGUA, POR HOGAR
SAN PEDRO DEYUNGA	2.45	661.00	1.47	12.02	13.49	89%

Fuente: Autocenso Comunitario, Tarqui 2010

Elaboración: Equipo Consultor Inditeq Cía. Ltda



Ubicación y Aprovechamiento de Agua.- El provechamiento de agua, es uno de los factores que determina los niveles de la pobreza por suministro de agua, en la comunidad, de acuerdo a los datos 2 viviendas tienen este servicio dentro, fuera 10, lejos 14, no tienen 9, dando un total de 35 viviendas. La pobreza por la no disposición de agua tiene un indicador del 42%, y las viviendas sin agua y en la que viven personas con discapacidad están en el orden 0.0%.

**UBICACIÓN DE APROVECHAMIENTO DE AGUA:
determinación de la pobreza por suministro**

COMUNIDAD	Dentro Vivienda ó terreno	Fuera de la vivienda, terreno	Lejos de la Vivienda ó terreno	No tiene	Total general	POBREZA POR NO DISPOSICIÓN DE AGUA	VIVIENDAS con personas con discapacidad, SIN AGUA
SAN PEDRO DE YUNGA	2	10	14	9	35	42%	0.0%

Fuente: Autocenso Comunitario, Tarqui 2010

Percepción Poblacional del Estado en el que se Encuentran las Fuentes de Agua.- La población percibe que las fuentes se encuentran en siguiente estado: bien 40%, regular 48%, mal 12%, dando una visión panorámica de cómo se encuentra el estado, cuidado y protección, de las fuentes de agua en el sector.

PERCEPCION POBLACIONAL DEL ESTADO EN EL QUE SE ENCUENTRAN LAS FUENTES DE AGUA

COMUNIDAD	1bien	2regular	3mal
SAN PEDRO DE YUNGA	40%	48%	12%

Fuente: Autocenso Comunitario, Tarqui 2010
Elaboración: Equipo Consultor Inditeq Cía. Ltda.

Criterio Protección de Fuentes de Agua.- La población da su criterio de protección de las fuentes de agua de la siguiente manera: con cerca 0%, reforestada 33%, sin protección 67%, dando una panorámica de cómo se encuentra la protección de las fuentes de agua del sector.

CRITERIO DE PROTECCION DE FUENTES DE AGUA

COMUNIDAD	con cerca	reforestada	sin protección
SAN PEDRO DE YUNGA	0%	33%	67%

Fuente: Autocenso Comunitario, Tarqui 2010
Elaboración: Equipo Consultor Inditeq Cía. Ltda.

Usos del Agua de Consumo Humano.- Los usos a los que se destinan el agua potable son en su orden: para consumo 82%, producción 2%, mixto 16%, y otros usos 0%.

USOS DEL AGUA PARA CONSUMO HUMANO

COMUNIDAD	consumo	producción	Mixto	Otros usos
-----------	---------	------------	-------	------------



SAN PEDRO DE YUNGA	82%	2%	16%	0%
--------------------	-----	----	-----	----

Fuente: Autocenso Comunitario, Tarqui 2010
Elaboración: Equipo Consultor Inditeq Cía. Ltda.

Disponibilidad y Formas de Aplicar el Riego para uso Productivo.- En el caso del uso del agua para la producción, las formas de uso de aplicación del riego son: surco, 7%, aspersión 10%, mixto 2%, otras formas 10%, no tienen riego 71%, no responden el 24%.

DISPONIBILIDAD Y FORMAS DE APLICAR EL RIEGO PARA USO PRODUCTIVO

COMUNIDAD	Surco	Aspersión	Mixto	Otras formas	SIN RIEGO	no responde
SAN PEDRO DE YUNGA	7%	10%	2%	10%	71%	24%

Fuente: Autocenso Comunitario, Tarqui 2010
Elaboración: Equipo Consultor Inditeq Cía. Ltda.

C) SERVICIO ELÉCTRICO:

Energía eléctrica.- En cuanto a provisión de energía eléctrica, en la comunidad representa el 11%, que no dispone de este servicio.

NO DISPONIBILIDAD DE ENERGIA ELECTRICA

COMUNIDAD	POBREZA POR NO DISPONIBILIDAD DE LUZ
SAN PEDRO DE YUNGA	11%
VIVIENDAS SIN LUZ	5

Fuente: Autocenso Comunitario, Tarqui 2010
Elaboración: Equipo Consultor Inditeq Cía. Ltda.

D) DISPOSICIÓN DE LA BASURA:

Tratamiento de los Desechos Sólidos.- Los resultados producto del Autocenso, con respecto al tratamiento de los desechos señalan, que la cobertura de recolección es del 64%, las formas mixtas de tratamiento (quema de basura, arrojar la basura a los ríos y no tener el servicio de recolección), corresponden al 20%. La pobreza por las malas condiciones ambientales son el 16%, y el riesgo por contaminación ambiental por basura es del 9%.

TRATAMIENTO DE LOS DESECHOS SOLIDOS

COMUNIDAD	Cobertura de recolección	Formas mixtas de tratamiento	POBREZA por malas condiciones ambientales	Riesgo de contaminación ambiental por basura
SAN PEDRO DE	64%	20%	16%	9%



YUNGA			
FAMILIAS SIN SERVICIO		7	4

Fuente: Autocenso Comunitario, Tarqui 2010
Elaboración: Equipo Consultor INDITEQ Cía. Ltda.

Eliminación de Excretas.- En cuanto a la eliminación de las aguas servidas en la comunidad tienen cobertura de alcantarillado es el 15%, mientras que la pobreza por carencia de sistema de eliminación de excretas es del 40%, entonces el peligro de contaminación por carencia de este servicio es del orden del 20%.

ELIMINACIÓN DE EXCRETAS

COMUNIDAD	COBERTURA ALCANTARILLADO	POBREZA POR CARENCIA DE SISTEMA DE ELIMINACIÓN	PELIGRO DE CONTAMINACIÓN POR EXCRETAS
SAN PEDRO DE YUNGA	15%	40%	20%
FAMILIAS SIN SERVICIO		16	8

Fuente: Autocenso Comunitario, Tarqui 2010
Elaboración: Equipo Consultor Inditeq Cía. Ltda.

Hacinamiento.- En esta comunidad 2 hogares que no tienen vivienda y se encuentran en hacinamiento, el mismo que representa el 4%, que se encuentran en pobreza por estar en estas condiciones del total de la población comunitaria, ver siguiente gráfico.

HACINAMIENTO

COMUNIDAD	# HOGARES	POBREZA POR HACINAMIENTO
SAN PEDRO DE YUNGA	2	4%

Fuente: Auto censo Comunitario Junta Parroquial de Tarqui 2010.
Elaboración: Equipo Técnico INDITEQ Cía. Ltda.

E) EDUCACION:

Escolaridad y Analfabetismo: En cuanto a los datos de escolaridad, la comunidad tiene un 4.27 años escolares en promedio de escolaridad aprobados, la tasa del analfabetismo, se ubica en 7.95%. Escolaridad por género nos demuestra los siguientes datos: Hombres 4.42, y Mujeres 4.15, y el analfabetismo por género nos demuestra los siguientes datos Hombres 11%, Mujeres 6%.

COMUNIDAD	ESCOLARIDAD	ESCOLARIDAD 2	ESCOLARIDAD	TASA DE ANALFABETISMO	ESCOLARIDAD POR GENERO		ANALFABETISMO POR GENERO	
					HOMBRES	MUJERES	HOMBRES	MUJERES
SAN PEDRO DE YUNGA	60	256	4.27	7.95%	4.42	4.15	11%	6%

Fuente: Auto censo Comunitario Junta Parroquial de Tarqui 2010.
Elaboración: Equipo Técnico INDITEQ Cía. Ltda.



Analfabetismo en las jefaturas de hogar.- En esta comunidad el analfabetismo en las jefaturas de hogar, nos reflejan los siguientes datos: existe un total de 14 jefes de hogar analfabetos, 0 (A) analfabeta, 2(AF) analfabetos funcionales y 2 (AP). El balance general nos define que la pobreza por educación es de 7% de los jefes de hogar.

ANALFABETISMO EN LAS JEFATURAS DE HOGAR

Comunidad	JEFES DE HOGAR			Total JEFES DE HOGAR	POBREZA por educación Jefes de Hogar
	A	AF	AP		
SAN PEDRO DE YUNGA		2	2	4	7%

Fuente: Auto censo Comunitario Junta Parroquial de Tarquí 2010.

Elaboración: Equipo Técnico INDITEQ Cía. Ltda.

Migración Escolar (causas-lugar).- Las causas principales para la emigración escolar, es la búsqueda de una mejor educación el 50.0%, de los censados asevera que por esta razón salen a otros centros educativos, un segundo motivo se debe a que no existe un centro educativo 0.0%, porque en el lugar no hay lo que le gusta (especialidad) 25.0%, en cuarto lugar es por tener mejores profesores que representa 16.7%, por fácil acceso es el 8.3% , por infraestructura es el 0.0% y por otras razones es el 0.0%. Situacion alarmante para la comunidad ya que en estas condiciones nos lleva hacia la configuración de una problemática que debe ser tratado con la seriedad del caso que amerita. Ver siguiente cuadro.

EMIGRACION ESCOLAR: CAUSAS

Comunidad	Por mejor educación	No hay centro educativo	No hay lo que le gusta	Mejores profesores	Fácil acceso	Infraestructura	Otras razones
SAN PEDRO DE YUNGA	50.0%	0.0%	25.0%	16.7%	8.3%	0.0%	0.0%

Fuente: Auto censo Comunitario Junta Parroquial de Tarquí 2010.

Elaboración: Equipo Técnico INDITEQ Cía. Ltda.

Emigración Escolar.- Los lugares de destino a los que migran para educarse son: En la misma Comunidad el 15%, otra Comunidad 15%, al Centro parroquial el 38%, a la ciudad el 23%, y a otros destinos el 8%.

EMIGRACIÓN ESCOLAR: LUGARES DE DESTINO

Comunidad	En la misma Comunidad	Otra Comunidad	Centro Parroquial	Ciudad	Otros destinos
SAN PEDRO DE YUNGA	15%	15%	38%	23%	8%

Fuente: Auto censo Comunitario Junta Parroquial de Tarquí 2010.

Elaboración: Equipo Técnico INDITEQ Cía. Ltda.

Cuidado y Responsabilidad de los Niños y Adolescentes.- Los resultados señalan que, el 76%, de los niños están al cuidado de sus padres, el 9%, al cuidado



de sus hermanos, el 3%, de sus tíos, el 3%, de sus abuelos, por los vecinos el 0%, otros el 9%, nadie el 0%, y varios es el 4%.

CUIDADO Y RESPONSABILIDAD DE LOS NIÑOS Y ADOLESCENTES

Comunidad	Padre/madre	Hermanos	Tíos	Abuelos	Vecinos	Otros	Nadie	Varios
SAN PEDRO DE YUNGA	76%	9%	3%	3%	0%	9%	0%	4%

Fuente: Auto censo Comunitario Junta Parroquial de Tarqui 2010.

Elaboración: Equipo Técnico INDITEQ Cía. Ltda.

F) SALUD:

Atención a las Emergencias Médicas (lugares elegidos): Con los datos, se logra identificar que la atención de la salud dentro de la comunidad, es el 0%, el 21% se traslada al Centro de Salud de Tarqui, el 6% fuera de Tarqui, en la ciudad de Cuenca 71%, centro de Salud Tarqui y Cuenca el 0%, y en otros lugares el 3%.

ATENCIÓN A LAS EMERGENCIAS MEDICAS: lugares elegidos

Comunidad	Comunidad	Centro Salud Tarqui	Fuera de Tarqui	Cuenca	Centro de Salud Tarqui y Cuenca	Otros lugares
SAN PEDRO DE YUNGA	0%	21%	6%	71%	0%	3%

Fuente: Auto censo Comunitario Junta Parroquial de Tarqui 2010.

Elaboración: Equipo Técnico INDITEQ Cía. Ltda.

Atención de las Emergencias Médicas (tipo de especialista utilizado): Con los datos, se logra identificar que la atención de la salud dentro de la casa es el 0% , curandero es el 3%, enfermera es el 12%, Medico general 62%, especialista 24%, y varios 0%.

ATENCIÓN DE LAS EMERGENCIAS MEDICAS: tipo de especialista utilizado

Comunidad	Casa	Curandero	Enfermera	Médico Gral	Especialista	Varios
SAN PEDRO DE YUNGA	0%	3%	12%	62%	24%	0%

Fuente: Auto censo Comunitario Junta Parroquial de Tarqui 2010.

Elaboración: Equipo Técnico INDITEQ Cía. Ltda.

Análisis de la Situación de la Salud (enfermedades crónicas).- Con los datos, se logra identificar las siguientes enfermedades crónicas: el 4% con Hipertensión, 14% con enfermedades de los ojos, 4%, con enfermedades respiratorias, 7%, con



colesterol, 0%, depresión, el 0%, Diabetes, el 0% ,colon, 4%,corazón, 11%, Gastritis, 0% Ginecología, 4%, cáncer, 0%, Artritis, 0%, Artrosis, 7%, alcoholismo, 11%, tabaco, 0% drogadiccion, 14%, otras enfermedades, 21%, varias enfermedades a la vez.

ANÁLISIS DE LA SITUACIÓN DE LA SALUD: ENFERMEDADES CRONICAS

Comunidad	Hipertensión	Enf. de los ojos	Enf. Respiratorias	Colesterol	Depresión	Obesidad	Diabetes	Colon	Corazón	Gastritis	Ginecología	Cáncer	Artritis	Artrosis	Alcoholismo	Tabaco	Drogadicción	Otras enfermedades	Varias enfermedades a la vez
SAN PEDRO DE YUNGA	4%	14%	4%	7%	0%	0%	0%	0%	4%	11%	0%	4%	0%	0%	7%	11%	0%	14%	21%

Fuente: Auto censo Comunitario Junta Parroquial de Tarqui 2010.

Elaboración: Equipo Técnico INDITEQ Cía. Ltda.

Atención de Salud en la Maternidad.- Con los resultados de la comunidad se visibiliza que la atención o chequeos de rutina es el 67%, solo una vez el 33%, y no tiene atención el 0%.

ATENCION DE SALUD EN LA MATERNIDAD

Comunidad	Chequeos de rutina	Sólo una vez	No tiene atención
SAN PEDRO DE YUNGA	67%	33%	0%

Fuente: Auto censo Comunitario Junta Parroquial de Tarqui 2010.

Elaboración: Equipo Técnico INDITEQ Cía. Ltda.

Atención de Salud al Recién Nacido hasta el Primer Año de Edad.- Según los resultados se conoce que la atención de salud al recién nacido hasta el primer año de edad es el 67% completa, el 33% incompleta, y el 0% ninguna.

ATENCION DE SALUD AL RECIEN NACIDO HASTA EL PRIMER AÑO DE EDAD

Comunidad	Completa	Incompleta	Ninguna
SAN PEDRO DE YUNGA	67%	33%	0%

Fuente: Auto censo Comunitario Junta Parroquial de Tarqui 2010.

Elaboración: Equipo Técnico INDITEQ Cía. Ltda.

Casos de aborto.- con los resultados de la comunidad se conoce que existe el 2% de casos de aborto.

CASOS DE ABORTO



COMUNIDAD	INCIDENCIA EN LA COMUNIDAD
SAN PEDRO DE YUNGA	2%

Fuente: Auto censo Comunitario Junta Parroquial de Tarqui 2010.
Elaboración: Equipo Técnico INDITEQ Cía. Ltda.

G) USOS SUELOS.

Disponibilidad de Terrenos o Propiedades.- según los datos proporcionados el 74% poseen de propiedades, el 26% no poseen propiedades.

Estos datos, nos resaltan que la forma de propiedad de las personas que no tienen terrenos o propiedades, se sustentan de la siguiente forma: el 7% arrendada, el 0% empeñada, 60% gratuita, el 27% por servicios y el 7% otros.

Comunidad	DISPONIBILIDAD DE TERRENOS O PROPIEDADES		FORMA DE PROPIEDAD DE LAS PERSONAS QUE NO TIENEN TERRENOS O PROPIEDADES				
	SI tiene	No tiene	ARRENDADA	EMPEÑADA	GRATUITA	POR SERVICIOS	OTRO
SAN PEDRO DE YUNGA	74%	26%	7%	0%	60%	27%	7%

Fuente: Auto censo Comunitario Junta Parroquial de Tarqui 2010.
Elaboración: Equipo Técnico INDITEQ Cía. Ltda.

E

Estado de Legalización de las Tierras.- los datos obtenidos en el Autocenso nos visibiliza los siguientes datos: el 75%, legalizado, y el 25%, no legalizado.

Forma de Cesión de la Propiedad no Legalizada.- Con el Autocenso nos da los siguientes datos: el 78%, compra, el 0%, arriendo, 11%, herencia, 0%, prestado, 11% de otras formas.

COMUNIDAD	ESTADO DE LEGALIZACION DE LAS TIERRAS		FORMA DE CESION DE LA PROPIEDAD NO LEGALIZADA				
	LEGALIZADOS	NO LEGALIZADOS	COMPRA	ARRIENDO	HERENCIA	PRESTADO	OTRAS FORMAS
SAN PEDRO DE YUNGA	75%	25%	78%	0%	11%	0%	11%

Fuente: Auto censo Comunitario Junta Parroquial de Tarqui 2010.
Elaboración: Equipo Técnico INDITEQ Cía. Ltda.

H) EMPLEO:



Población Potencial para el Trabajo.- En el censo se logró visibilizar los siguientes datos, población en edad de trabajar 10 y más años 103, Población Económicamente Activa 45, desempleo el 2%, tasa bruta de ocupación 43%, tasa global de ocupación 98%.

POBLACION POTENCIAL PARA EL TRABAJO

Comunidad	Población en Edad de Trabajar (PET) 10 y más años	Población Económicamente Activa	% DESEMPLEO	TASA BRUTA DE OCUPACION	TASA GLOBAL DE OCUPACION
SAN PEDRO DE YUNGA	103	45	2%	43%	98%

Fuente: Auto censo Comunitario Junta Parroquial de Tarqui 2010.

Elaboración: Equipo Técnico INDITEQ Cía. Ltda.

Sector Principal de Ocupación.- El censo nos da a conocer los siguientes espacios de ocupación: Agricultura el 11%, Comercio 0%, Comercio de Leche el 1%, construcción 13%, Confección, Calzado y Cuero es el 1%, empleo doméstico 6%, ganadería 13%, mecánica 0%, servicios en general 4%, Manufactura el 0%, sector público el 0%, transporte 3%, otros sectores 26%, no definidos 21%.

SECTOR PRINCIPAL DE OCUPACION

Comunidad	AGRICULTURA	COMERCIO	COMERCIO DE LECHE	CONSTRUCCION	CONFECCION, CALZADO Y CUERO	EMPLEO DOMESTICO	GANADERIA	MECANICA	SERVICIOS EN GENERAL	MANUFACTURA	SECTOR PUBLICO	TRANSPORTE	OTROS SECTORES	NO DEFINIDOS
SAN PEDRO DE YUNGA	11%	0%	1%	13%	1%	6%	13%	0%	4%	0%	0%	3%	26%	21%

Fuente: Auto censo Comunitario Junta Parroquial de Tarqui 2010.

Elaboración: Equipo Técnico INDITEQ Cía. Ltda.

Personas Ocupadas con Seguridad Social.- Los resultados de la comunidad nos da a conocer una cobertura general de seguridad social es el 40%.

PERSONAS "OCUPADAS" CON SEGURIDAD SOCIAL

Comunidad	% COBERTURA ESPECIFICA	% COBERTURA GLOBAL
SAN PEDRO DE YUNGA	0%	40%

Fuente: Auto censo Comunitario Junta Parroquial de Tarqui 2010.

Elaboración: Equipo Técnico INDITEQ Cía. Ltda.

Situación del Empleo del Jefe de Hogar (determinación de la pobreza por empleo).- Los datos obtenidos nos visibiliza que existen desocupados 1, busca



trabajo 0, impedido 0, dando un total de 1 jefe de hogar, dando un porcentaje de pobreza por desempleo del 2%.

SITUACIÓN DEL EMPLEO DEL JEFE DE HOGAR: determinación de la pobreza por empleo

COMUNIDAD	JEFES DE HOGAR				Total JEFES DE HOGAR	POBREZA POR DESEMPLEO
	Desocupados	Busca Trabajo	Impedido	(en blanco)		
SAN PEDRO DE YUNGA	1	0	0	0	1	2%

Fuente: Auto censo Comunitario Junta Parroquial de Tarqui 2010.

Elaboración: Equipo Técnico INDITEQ Cía. Ltda.

I) SERVICIOS SOCIALES Y CONECTIVIDAD:

Disponibilidad de Servicios de Telecomunicaciones y Conectividad.- Según los datos obtenidos la cobertura de telefonía etapa es el 59%, acceso a internet 0%, acceso a computador 5%, disponibilidad de telefonía móvil 50%.

DISPONIBILIDAD DE SERVICIOS DE TELECOMUNICACIONES Y CONECTIVIDAD

COMUNIDAD	TELEFONIA COBERTURA ETAPA	ACCESO INTERNET	ACCESO A COMPUTADOR	DISPONIBILIDAD DE TLF MOVIL
SAN PEDRO DE YUNGA	59%	0%	5%	50%

Fuente: Auto censo Comunitario Junta Parroquial de Tarqui 2010.

Elaboración: Equipo Técnico INDITEQ Cía. Ltda.

Cobertura de Servicios CNH-CDI: (Pre escolar).- Según los datos obtenidos del auto-censo se ha logrado conocer la cobertura de servicios en la comunidad: número de niños 4, dando un porcentaje de cobertura del 31%.

COBERTURA DE SERVICIOS CNH-CDI: pre escolar

COMUNIDAD	# NIÑOS	% cobertura
SAN PEDRO DE YUNGA	4	31%

Fuente: Auto censo Comunitario Junta Parroquial de Tarqui 2010.

Elaboración: Equipo Técnico INDITEQ Cía. Ltda.

Seguridad Comunitaria.- Los datos del censo visibilizan los siguientes datos de seguridad comunitaria: segura el 30%, insegura el 60%, indiferente el 2%, no responden el 9%.

SEGURIDAD COMUNITARIA

COMUNIDAD	SEGURA	INSEGURA	INDIFERENTE	NO RESPONDE
SAN PEDRO DE YUNGA	30%	60%	2%	9%

Fuente: Auto censo Comunitario Junta Parroquial de Tarqui 2010.

Elaboración: Equipo Técnico INDITEQ Cía. Ltda.



Principales Causas de la Inseguridad Comunitaria.- En cuanto a las principales causas de inseguridad comunitaria, se resaltan los siguientes datos: robos el 23%, cuatreroismo el 19%, alcoholismo el 2%, accidentes de tránsito 2%, bandas juveniles 14%, peleas familiares 2%, otros conflictos 14%, robos y cuatreroismo 14%, robos y alcoholismo 2%, robos y Accidentes de tránsito 0%, Robos y Bandas juveniles el 2%, robos, cuatreroismo y alcoholismo 0%, y por otras causas 5%.

PRINCIPALES CAUSAS DE LA INSEGURIDAD COMUNITARIA

Comunidad	Robos	Cuatrerismo	Alcoholismo	Accidentes Tránsito	Bandas juveniles	Peleas familiares	Otros Conflictos	Robos y cuatreroismo	Robos y Alcoholismo	Robos y Acc. Tránsito	Robos y Bandas juveniles	Robos Cuatreroismo y Alcoholismo	Otras causas
SAN PEDRO DE YUNGA	23%	19%	2%	2%	14%	2%	14%	14%	2%	0%	2%	0%	5%

Fuente: Auto censo Comunitario Junta Parroquial de Tarqui 2010.

Elaboración: Equipo Técnico INDITEQ Cía. Ltda.

Opinión Sobre el servicio de Control Policial.- En cuanto al servicio de control policial, la comunidad percibe de la siguiente forma: Alto servicio el 2%, Medio Alto 20%, Medio 5%, Medio Bajo el 24%, bajo el 67%.

OPINION SOBRE EL SERVICIO DE CONTROL POLICIAL

COMUNIDAD	Alto servicio	Medio Alto	Medio	Medio bajo	Bajo
SAN PEDRO DE YUNGA	2%	2%	5%	24%	67%
OPCIONES DE CONTROL	5% ACCION POSITIVA			90% ACCION NEGATIVA	

Fuente: Auto censo Comunitario Junta Parroquial de Tarqui 2010.

Elaboración: Equipo Técnico INDITEQ Cía. Ltda.

Opinión Sobre el Servicio de Transporte Público.- en cuanto a los resultados del Autocenso se ha obtenido los siguientes resultados en el transporte público: Alto servicio 4%, De ayuda el 4%, Cumple horarios el 30%, No cumple horarios el 26%, Bajo servicio el 34%, No hay servicio 2%.

OPINION SOBRE EL SERVICIO DE TRANSPORTE PUBLICO

COMUNIDAD	Alto servicio	De ayuda	cumple horarios	No cumple horarios	Bajo servicio	No hay servicio
SAN PEDRO DE YUNGA	4%	4%	30%	26%	34%	2%
EVALUACION GENERAL DEL TRANSPORTE PUBLICO	38% SERVICIO APROPIADO			62% SERVICIO INADECUADO E INEXISTENTE		

Fuente: Auto censo Comunitario Junta Parroquial de Tarqui 2010.



Elaboración: Equipo Técnico INDITEQ Cía. Ltda.

Opinión Ciudadana Sobre el Estado de la vialidad.- según los resultados de la comunidad, el estado de la vialidad, son los siguientes: Buen servicio el 17%, con mantenimiento el 6%, dando un porcentaje total de 23%, en buen estado; Con dificultades 45%, No hay mantenimiento 32%, dando un porcentaje total de 77%, con dificultades.

OPINION CIUDADANA SOBRE EL ESTADO DE LA VIALIDAD

COMUNIDAD	Buen servicio	Con mantenimiento	Con dificultades	No hay mantenimiento
SAN PEDRO DE YUNGA	17%	6%	45%	32%
OPINION CIUDADANA SOBRE LA VIALIDAD	23% BUEN ESTADO		77% CON DIFICULTADES	

Fuente: Auto censo Comunitario Junta Parroquial de Tarqui 2010.

Elaboración: Equipo Técnico INDITEQ Cía. Ltda.

J) VIOLENCIA INTRAFAMILIAR

Casos de maltrato: según los resultados de la comunidad la incidencia de maltrato son los siguientes datos: Padre el 2%, Madre el 51%, hijo el 2%, Hija el 2%, sobrinos el 2%, abuelos 0%, Varios miembros del hogar 4%, hogares con violencia intra familiar es el 62%.

CASOS DE MALTRATO: incidencia en la comunidad

COMUNIDAD	Padre	madre	Hijo	Hija	Sobrinos	Abuelos	Varios miembros del hogar	% hogares con violencia intra familiar
SAN PEDRO DE YUNGA	2%	51%	2%	2%	2%	0%	4%	62%

Fuente: Auto censo Comunitario Junta Parroquial de Tarqui 2010.

Elaboración: Equipo Técnico INDITEQ Cía. Ltda.

Casos de Embarazo a Temprana Edad.- con los resultados del censo de la comunidad, se conoce que existe el 5% de casos de embarazo en temprana edad.

CASOS DE EMBARAZOS A TEMPRANA EDAD

COMUNIDAD	% de ocurrencia
SAN PEDRO DE YUNGA	5%

Fuente: Auto censo Comunitario Junta Parroquial de Tarqui 2010.

Elaboración: Equipo Técnico INDITEQ Cía. Ltda.



Otras enfermedades Crónicas.- según los resultados de la comunidad existe el 7% de alcoholismo, el 0% drogadicción, el 0% de tabaquismo, alcoholismo tabaquismo el 0%, dando un total del 7% de incidencia en la comunidad.

OTRAS ENFERMEDADES CRÓNICAS

COMUNIDAD	Alcoholismo	Drogadicción	Tabaquismo	Alcoholismo Drogadicción	Alcoholismo tabaquismo	INCIDENCIA EN LA COMUNIDAD
SAN PEDRO DE YUNGA	7%	0%	0%	0%	0%	7%

Fuente: Auto censo Comunitario Junta Parroquial de Tarquí 2010.

Elaboración: Equipo Técnico INDITEQ Cía. Ltda.

6.3.- ECONOMÍA Y PRODUCCIÓN:

Calculo del Ingreso por actividades económicas.- Los resultados de las actividades económicas del conjunto de la comunidad son los siguientes. El ingreso total comunitario mensual es de \$ 24.042,00 dólares de los Estados Unidos de Norte América; distribuidas de la siguiente manera: ingreso por trabajo remunerado \$ 6.510,00; Productos de origen animal \$ 16.012,00; Otras actividades \$ 20,00; Pecuaria 1.500,00; y, agricultura \$ 0,00.

CALCULO DEL INGRESO POR ACTIVIDADES ECONOMICAS

COMUNIDAD	AGRICULTUR A	PECUARIA	OTRAS ACTIVIDADES	PRODUCTO S ORIGEN ANIMAL	SUBTOTAL 1	INGRESOS POR TRABAJO REMUNERADO	TOTAL INGRESO FAMILIAR MENSUAL	INGRESO PERCAPITA MENSUAL
SAN PEDRO DE YUNGA	-	1500	20	16012	17,532	6510	24,042.00	155
% participación en el ingreso familiar al mes	0%	6%	0%	67%		27%	100%	

Fuente: Auto censo Comunitario Junta Parroquial de Tarquí 2010.

Elaboración: Equipo Técnico INDITEQ Cía. Ltda.

Balance General de la Economía Familiar.- Según los resultados obtenidos en Autocenso se conoce que consumo per cápita mensual es de \$88,00 dólares de los Estados Unidos de Norte América; el ingreso per cápita mensual es de \$ 155,00. Dando un balance de economía positivo.

BALANCE GENERAL DE LA ECONOMIA FAMILIAR

COMUNIDAD	CONSUMO PERCAPITA MENSUAL	INGRESO PERCAPITA MENSUAL	BALANCE DE LA ECONOMIA
SAN PEDRO DE YUNGA	88	155	67

Fuente: Auto censo Comunitario Junta Parroquial de Tarquí 2010.

Elaboración: Equipo Técnico INDITEQ Cía. Ltda.



Indicadores Relevantes de Condiciones de Pobreza, Parroquia Tarqui.- en conclusión se ha obtenido los siguientes indicadores relevantes de condiciones de pobreza de esta comunidad : malas condiciones de vivienda es el 23%, el 42% no disponen de agua, el 11% no dispone de energía eléctrica, el 16% de malas condiciones ambientales, el 9% Riesgo de contaminación ambiental por basura, Carencia de sistema de eliminación de excretas es el 40%, Riesgo por contaminación por excretas el 20%, Hacinamiento es el 4%, Analfabetismo es el 7%, Sin atención materna (casos atendidos) es el 0%, Sin atención del recién nacido (casos atendidos) es el 0%, desempleo de jefes de hogar es el 2%, y la tasa de mortalidad infantil es el 0. Dando un promedio final de bienestar de la comunidad de 0.855.

**INDICADORES RELEVANTES DE CONDICIONES DE POBREZA, PARROQUIA TARQUI, AÑO 2010
COMUNIDAD SANTA LUCRECIA**

COMUNIDAD	Malas condiciones de vivienda (hábitat)	No disponibilidad de agua	Sin energía eléctrica	Malas condiciones ambientales (basura)	Riesgo de contaminación ambiental por basura	Carencia de sistema de eliminación de excretas	Riesgo por contaminación por excretas	Hacinamiento	Analfabetismo	Sin atención materna (casos atendidos)	Sin atención del recién nacido (casos atendidos)	Desempleo (JH, dependencia económica)	Tasa de mortalidad Infantil	INDICE PROMEDIO DE BIENESTAR
SAN PEDRO DE YUNGA	23 %	42 %	11 %	16 %	9 %	40 %	20 %	4 %	7 %	0 %	0 %	2 %	0	0.855

Fuente: Auto censo Comunitario Junta Parroquial de Tarqui 2010.

Elaboración: Equipo Técnico INDI'EQ Cía. Ltda.

7.- FORMULACIÓN del Plan Comunitario.- Con instrumentos facilitados a los Promotores, manejados en su comunidad, complementados con ajustes de las opiniones de sus pobladores. Los planes comunitarios fueron decisiones sobre su problemática y sobre las prioridades de la población.



PROBLEMAS DE ACUERDO AL AUTOCENSO	
INDICADOR	%
Peores condiciones de vivienda	6%
Malas viviendas de personas con discapacidad	36%
Dispone de cobertura de agua	73%
Calidad de agua	31%
Personas con discapacidad sin agua	1%
Poblacion con alguna discapacidad, de atencion prioritaria	1%
Agua en malas condiciones de suministro	33%
No tienen agua	20%
No pertenecen a la Junta Administradora de Agua, familias con Agua	45%
Pertenecer jefes de hogar a alguna organización	2%
Condiciones de insalubridad	9%
Peligro de contaminación de excretas de rios o quebrada	20%
Peligro ambiental por contaminación de basura	14%
Viviendas que no disponen de servicio eléctrica	14%
Emigracion (salen)	5%
Emigrar por carencia de trabajo	3%
Analfabetismo	10.67%
Niños que no estudian: entre 6 y 14 años	2%
Niños que no estudian en su propia comunidad	19%
Varias ocupaciones de los niños(as) y jovenes en sus tiempos libres	15%
Riesgo de las jefas(es) de hogar por desempleo	6%
Personas entre 15 a 75 de edad sin seguridad social(edad de trabajar)	64%
Inseguridad	59%
Cumple a medias los horarios el servicio de transporte publico	27%
No cumple horarios de servicio el transporte publico	27%
Bajo servicio de transporte publico	36%
Casos de maltrato familiar por hogares	4%
Casos de acoso sexual en hogares	4%
Cuidado de niñas(os) y adolescentes por sus(as)	4%
Otras personas	7%
Casos de embarazos prematuros, menores de 18 años de edad	1%
Atencion de emergencias de salud del hogar en C.Salud de Tarqui	24%
Atencion de emergencias de salud del hogar en Cuenca	69%
Atencion de emergencias de salud del hogar en otros lugares	3%
No legalizado tierras	22%
No dispone de tierras	27%
Poblacion en edad de trabajar con empleo	32%
Cobertura de la seguridad social(publica-privada)	10%
Cobertura del servicio de recoleccion de basura	51%
Nivel de organización comunitaria, con mayores de 12 años de edad	25%





En esta comunidad se realizó la primera asamblea, el día 02 de enero del 2011 y una segunda (por decisión de los directivos), el día 06 de febrero del 2011. Con los resultados de las dos Asambleas se procede a la sistematización técnica del plan comunitario, en el mismo que se fusionan las prioridades de los dos eventos. Sin embargo es necesario poner de manifiesto que los planes participativos son la voluntad de los asistentes a la misma. La metodología implementada evita la manipulación en la toma de decisiones, los resultados de la segunda Asamblea es responsabilidad de los directivos de la comunidad.

a) Priorización comunitaria de los principales problemas.- En esta comunidad se priorizaron en primera asamblea 4 problemas que son, mala calidad del Agua Potable, transporte (Vialidad), Baja calidad de la Educación y inseguridad. En la segunda asamblea se priorizaron 4, se ratifica al Agua potables como la primera prioridad, de igual manera a la vialidad en segundo lugar, en tercer lugar Infraestructura básica y producción agro - ganadera, en cuarto lugar. De las dos asambleas nos dan los siguientes resultados.

CUADRO DE VOTACION DE LA PRIMERA ASAMBLEA

PROBLEMA	RESULTADO DE LA VOTACION				TOTAL
	PRIMERA	SEGUNDA	TERCERA	CUARTA	
Agua Potable	11				11
Educacion	5	1	12		18
ineguridad	1	2	1	10	14
Transporte (VIAS)	2	8	0	1	11
Salud	1	1	4	1	7
Seguro social	4	3	1	4	12
No disdonen de luz	4	5	3	1	13
contaminacion por basura		2	5	2	9
Migracion		4	1	3	8
Analfabetismo				1	1
P11					
P12					
PNN					
TOTAL	28	26	27	23	104

CUADRO DE VOTACION DE LA SEGUNDA ASAMBLEA



MATRIZ DE PRIORIZACION					
PROBLEMA	RESULTADO DE LA VOTACION				TOTAL
	PRIMERA	SEGUNDA	TERCERA	CUARTA	
P1: AGUA POTABLE					
P2: VIALIDAD					
P3: EDUCACION					
P4: SEGURIDAD					
P5: INFRAESTRUCTURA BASICA				12	12
P6: MEJORAMIENTO DE AGRO GANADERO			11	11	22
P7: NIVEL DE ORGANIZACIÓN			8	5	13
P8: SEGURIDAD SOCIAL			1		1
TOTAL			32	16	48

Este trabajo da fuerza a la participación activa de la población en la toma de decisiones, los problemas en base al análisis de los datos fueron priorizados mediante votación secreta, y universal de participantes, en la primera asamblea.

Número de asistentes que firman el registro de la Primera Asamblea

Hombres: (12)

Mujeres: (15)

Total: (27)

Número de asistentes a la Segunda Asamblea, según formato enviado.

Hombres: 11

Mujeres: 12

Total: 23

b) Metas y tiempos para la solución de las prioridades.- Con los problemas priorizados se estableció el tiempo en que la comunidad conseguirá la solución de sus problemas, sus metas y se construyó la Visión y la Misión de la Comunidad. Este es el resultado.

CUADRO DE VOTACION DE LA PRIMERA ASAMBLEA

MATRIZ DE PROBLEMAS PRIORIZADOS Y METAS				
No.	PROBLEMA PRIORIZADO	INDICE ACTUAL %	CUANTO SE CONSEGUIRA %	EN QUE TIEMPO SE CONSEGUIRA (MENOR A CINCO AÑOS)
1	Agua potable	33	25	2
2	Vias (transporte)	3		2
3	Educacion	19	15	2
4	Seguridad	59	50	3



CUADRO DE VOTACION DE LA SEGUNDA ASAMBLEA

MATRIZ DE PROBLEMAS PRIORIZADOS Y METAS				
No.	PROBLEMA PRIORIZADO	INDICE ACTUAL %	CUANTO SE CONSEGUIRA %	EN QUE TIEMPO SE CONSEGUIRA (MENOR A CINCO AÑOS)
1	AGUA POTABLE	84%	11%	4 AÑOS
2	VIALIDAD		75%	3 AÑOS
3	FRAESTRUCTURA BASICA			3 AÑOS
4	PRODUCCION AGRO - GANADERA			5 AÑOS

El plan de desarrollo comunitario se fundamenta en determinar los problemas (de manera democrática), en base a los datos obtenidos en el Auto censo Comunitario y llegar a la raíz del problema (causas) y ubicar las soluciones en base a los frutos que producen (efectos). Los emplazamientos de infraestructura, canchas, tecnologías, etc., etc. entonces, estos deben responder a lo prioritario, urgente. Hay que evitar por todos los medios posibles el emplazamiento obras sin haber determinado el grado y la prioridad del problema. De ahí la importancia que reviste a la comunidad el manejo de la información y datos de su situación, para resolver las inversiones mediante el presupuesto participativo.

VISIÓN:



Primer taller: Construcción de la Visión Comunitaria

En el año 2016, San Pedro de Yunga, tiene agua potable para el consumo de todas las familias de la comunidad, con un buen servicio de transporte y vías mantenidas; con



igualdad de condiciones en la educación, siendo igual en la ciudad como en el campo, con profesores especialistas en cada materia y grado acordes a la edad de los niños; mejorada la seguridad con la colaboración de todos, con una brigada comunitaria en funcionamiento y los policías protegiendo y patrullando más seguido.

MISION:

La comunidad de San Pedro de Yunga y sus dirigentes se comprometen a trabajar para solucionar los problemas que son: el agua potable, transporte (vías), la calidad de la educación, y la seguridad comunitaria, lograr el apoyo del Gobierno Local, de las autoridades Provinciales el financiamiento y la colaboración, con la unión de toda la colectividad.

Segunda Asamblea:

Visión por área	Visión Consolidada 2
Cobertura de agua potable en cantidad y calidad para todos los miembros de la comunidad. Trabajar en minga entre las autoridades de la comunidad y autoridad de la Junta parroquial de Tarqui en gestionar del mejoramiento del sistema de agua potable de San Pedro de Yunga.	La comunidad San Pedro de Yunga cuenta con suficiente cantidad de agua en cantidad y calidad, el servicio de transporte es eficiente; la infraestructura está acorde a las normativas municipales; y, se desarrollan las actividades económicas mediante proyectos agro-productivos realizados de manera sostenible.
Carretera ensanchada y de doble tratamiento impulsando el mejoramiento de la calidad de vida de sus moradores. Mejorar las vías de tierra con lastrado y dado mantenimiento continuo de vías lastradas. Dotado del corredor vial alumbrado.	
Dotado de infraestructura básica en todas las áreas administrativas existentes en la comunidad. Adecuar parques eco recreativo infantil, juvenil, de conformidad al emplazamiento de la ordenanza municipal.	
Ser emprendedores de la calidad de animales bovinos y animales menores, a través de una asistencia técnica sostenible. Fomentar la derivación comercialización de la producción agro ganadera a nivel parroquial, cantonal y regional, de la Asociación de Trabajadores Autónomos "La Unión", aprobada según el Acuerdo Ministerial 000130.	



Misión por área	Misión Consolidada 2
<p>Construir un tanque almacenamiento de agua potable y de interconectado con el sistema existe al nivel mas alto de las viviendas.</p> <p>Capacitación en administración técnica de mantenimiento y operación del administrador.</p> <p>Implementación de ordenadores en las áreas administrativas de la comunidad para el servicio de sus moradores.</p> <p>Atender con un sistema de bombeo a los habitantes de la parte al alta.</p>	<p>Construir los sistemas necesarios para el sistema de agua potable y capacitar para su mantenimiento; mejorar las vías mediante el encausamiento de las aguas y capa de rodadura; continuar con la construcción de la casa comunal y conseguir fondos no reembolsables para el financiamiento de las iniciativas productivas.</p>
<p>Encausado los ríos y aguas lluvias, a través de puentes de hormigón armado, ármicos y de tubos de hormigón.</p> <p>Realizar los ensanchamientos y mejoramiento de mesas con estudios técnicos.</p> <p>Reforestación vial mediante planificación comunitaria.</p>	
<p>Continuar con la gestión de ampliación y adosamiento de la segunda planta de la casa comunal</p>	
<p>Créditos no reembolsables para la construcción de redes de reservorios, a favor de los moradores de la comunidad.</p> <p>Realizar el mejoramiento genético de bovinos y animales menores para proveer al mercado.</p> <p>Potenciar un sistema de riego mediante un sistema de aspersión y de mejoramiento de pastos con abono orgánico e inorgánico.</p> <p>Facilitación de semillas de pastos e insumos agropecuarios, a módicos costos de proveedores, a través del MAGAP.</p>	

Diagrama de soluciones comunitarias
SOLUCIONES ESTRATEGICAS

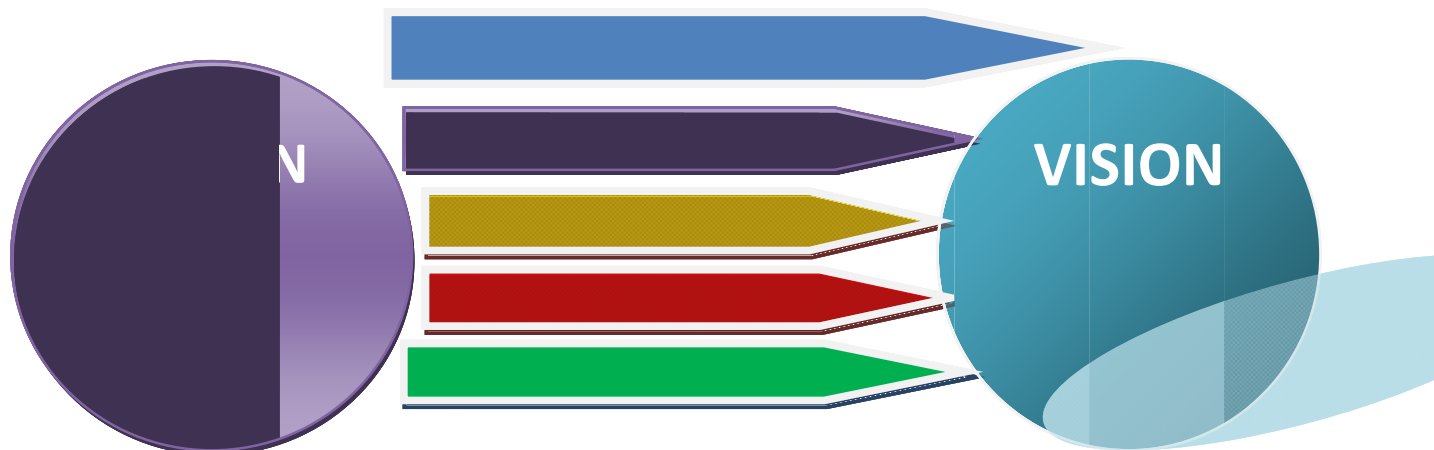



6. Matriz de soluciones a los problemas de la comunidad.

LÍNEA DE ACCIÓN	OBJETIVO	HORIZONTE DE DESARROLLO	LÍNEA BASE	META	CORRESPONSABILIDAD				
					COMUNIDAD	JP	GM	GP	GN
CANTIDAD Y CALIDAD DEL AGUA	Mejoramiento del sistema de agua, cobertura para todos y mejoramiento de la nutrición. Incorporación de un sistema de administración con rendición de cuentas comunitarias.	2 años	60% percibe que la calidad y el servicio del agua para consumo humano es deficiente.	Reducir al menos el 50% el problema del agua potable.	x	x	x		x
TRANSPORTE (VIALIDAD)	Encausado los ríos y aguas lluvias, a través de puentes de hormigón armado, ármicos y de tubos de hormigón. Realizar los ensanchamientos y mejoramiento de mesas con estudios técnicos. Reforestación vial mediante planificación comunitaria.	2 años			x	x		x	
EDUCACION DE CALIDAD	Mejoramiento de la calidad de la educación intercultural, programa de capacitación a padres, jóvenes y niños. (alfabetización)	3 años	Nivel de escolaridad 1 año. Analfabetismo o Niños que no estudian en la comunidad 43%	Reducir al menos del 33% la migración escolar.	x	x	x		x
SEGURIDAD CIUDADANA	Mejoramiento de la seguridad comunitaria mediante coordinación	4 años	43% de inseguridad	Se disminuye la percepción la 15% con	x	x	x		x



	comunidad, autoridades Policía y Consejo de Seguridad Ciudadana			respecto a la situación actual					
INFRAESTRUCTURA BASICA	Ampliación y adosamiento de la segunda planta de la casa comunal	3 Años							
MEJORAMIENTO AGROGANADERO	Acceso a créditos no reembolsables para la construcción de redes de reservorios. Mejoramiento genético de bovinos y animales menores. Potenciar un sistema de riego mediante un sistema de aspersión. Mejoramiento de pastos con abono orgánico e inorgánico. Facilitación de semillas de pastos e insumos agropecuarios, a módicos costos de proveedores.	3 años			x	x		x	x